ASV-Nieuws

ARNHEMSCHE SCHAAKVEREENIGING

Opgericht 31 oktober 1891

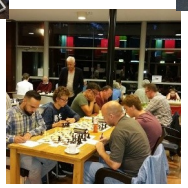

MEI 2023

Clubblad van de Arnhemsche Schaakvereeniging

MAZDA2 GT-M LINE

EXTRA COMPLEET

+ Navigatie
+ 7-inch Multimediasysteem
+ 16-inch lichtmetalen velgen
+ Climate Control
+ Stoelverwarming
+ Parkeersensoren achter
+ Licht- en regensensor

PROFITEER VAN
GT-M LINE VOORDEEL

KOM NU NAAR
JANSEN ARNHEM
Vlamoven 28 | 6826 TN Arnhem | 026 36 48 888 | www.jansenarnhem.nl

mazda

Mazda2 vanaf € 14.890,-. Gemiddeld verbruik Mazda2 van 3,4 tot 4,9 liter per 100 km / van 29,4 tot 20,4 km per liter / CO_2-uitstoot van 89 tot 115 g/km. Prijzen inclusief BPM en BTW en exclusief kosten rijklaar maken en metallic/mica lak. De Mazda2 GT-M Line is in een gelimiteerde oplage van 500 stuks verkrijgbaar, uitvoering is leverbaar zolang de voorraad strekt. Overige consumenten acties niet mogelijk i.c.m. het Mazda2 GT-M Line aanbod. Zie voor kosten en voorwaarden: www.mazda.nl. Prijswijzigingen voorbehouden. Afgebeeld model kan afwijken van de daadwerkelijke specificaties.

ASV Nieuws

Jaargang 27, nummer 5

Lintjesregen 2023 *foto Gemeente Arnhem*

Van de redactie	4
Van het bestuur	4
Interne competitie	6
Problemen	11
Oproep Tata Steel 2024	12
ASV-online	13
ASV-1 kampioen!!	14
Hard werken	17
Daglichtschaak	21
Das Glück dem Tüchtigen	24
Planloos spel	27

Arnhemsche Schaakvereeniging

Opgericht: 31 oktober 1891

Clubavond: donderdag

Locatie:

Dagbesteding Het Pleijwerk

Vlamoven 22-24

6826 TN Arnhem

Secretaris: Ruud Wille

Laan van Klarenbeek 74

tel: 026-3615003

r.wille@planet.nl

Homepage ASV:

https://www.asv-schaken.nl

ASV-Nieuws redactie

Tom Bus, Peter van Deursen, Theo van Lotringen

Kopij:

asvclubblad@gmail.com

Aan dit nummer werkten mee:

Erik Wille, Samantha van Diggelen, Peter van Deursen, Wouter van Rijn, Jan Vermeer en Tom Bus

Van de redactie

In dit nummer o.m. aandacht voor de promotie van ASV-1, voor het winnen van de OSBO-cup, en onze (echte) koning die het heeft behaagd om een drietal lintjes onze kant op te sturen. Om het schaakgat op Hemelvaartsdag op te vullen heeft de redactie een pagina met problemen opgenomen. De redactie dankt de auteurs van de artikelen die dit nummer vullen en wenst u, lezer, veel leesplezier.

Van het bestuur

Deze keer openen we de rubriek van het bestuur met trots. Op 26 april kregen namelijk drie ASV-ers een lintje tijdens de jaarlijkse lintjesregen. Ruud en Erik Wille werden beiden voor hun jarenlange inzet voor ASV benoemd tot Lid in de orde van Oranje-Nassau. Dezelfde onderscheiding was weggelegd voor Meindert Rudolphi. Meindert zet zich in voor de wijk waar hij woont; ook helpt hij kansarme jongeren en is hij actief in de schutterij. Het zal niet vaak gebeurd zijn dat drie leden van dezelfde club in hetzelfde jaar een lintje ontvangen. We feliciteren het drietal van harte met hun onderscheiding.

Sportief succes
ASV is zeer succesvol geweest in de externe competities. Zo waren er drie kampioenschappen in de zaterdagcompetitie en werd de OSBO-cup gewonnen. ASV 1 had in de KNSB-competitie in de tweestrijd met Blerick 1 de langste adem. Op de slotdag maakten de Limburgers een misstap en ASV 1 bleef winnen. ASV 1 keert daarmee terug in de eerste klasse. In seizoen 2018-2019 speelde onze club voor het laatst op het een na hoogste niveau. ASV 2 stelde het kampioenschap in de derde klasse al in de voorlaatste ronde veilig en promoveert naar de tweede klasse. In 2000 degradeerde ASV 2 na twee seizoenen in de tweede klasse. ASV 5 promoveerde ook al op 1 april van de vijfde naar de vierde klasse. Ons vijfde haalde in de slotronde koploper SG Max Euwe 4 in. Op de laatste zaterdag van april won ASV de OSBO-cup. De finaledag met de vier halve finalisten werd in ons clublokaal gespeeld. ASV versloeg in de finale De Elster Toren met 3-1.

Naast al dit sportieve succes waren er ook twee degradaties te betreuren. Zowel in de zaterdagcompetitie als in de avondcompetitie degradeerde ASV 4. Beide teams waren afgelopen seizoen gepromoveerd, maar konden het uiteindelijk net niet bolwerken. In de KNSB-competitie verloor ASV 4 het beslissende duel van concurrent Lonneker, waardoor een stapje teruggedaan wordt naar de vierde klasse. In de SOS-competitie ging het op bordpunten mis voor ASV 4. Een te grote nederlaag in de slotronde werd ons team fataal. Het vierde keert terug in de tweede klasse. In de tweede klasse vecht ASV 5 nog tegen degradatie. Winst in de slotronde kan het team nog redden.

200
Op 2 april bereikten we een mijlpaal in de historie van ASV. Marc Sterk werd als 200e lid van ASV ingeschreven bij de KNSB. Sindsdien schommelt het aantal leden rond dat bijzondere aantal. Het hebben van 200 leden is geen doel op zich. Dat ASV na de vervelende coronaperiode van ca 160 leden naar de 200 groeide, zegt veel over de groeiende populariteit van het schaken. Gelukkig is dat niet alleen bij ASV het geval. Zo kende een club uit het westen van het land dit seizoen een groei van ruim 80 leden. We hopen van harte dat we het effect van die ledengroei ook in de externe competities gaan terugzien. Immers, hoe meer teams, hoe kleiner de krachtsverschillen en de reisafstanden.

Jeugd
Op Paaszaterdag konden we in ons clublokaal 74 kinderen verwelkomen die in vier groepen om de Open Arnhemse titel gestreden hebben. Een mooi aantal. Het was een gezellig dag met Wouter Terlouw uit Soest als kampioen. Maksym Zhezheria werd tweede in de hoofdgroep. Diverse ASV-spelers vielen in de prijzen.

30 april is het NK voor jeugd in Almelo gestart met twee ASV-ers als deelnemers. In de A-jeugd speelt Vadim van Kuijk mee en bij de C-jeugd is Oscar Zecha een van de spelers. In de organisatie is André van Kuijk actief.

Massakamp

Ook dit jaar staat de traditionele vriendschappelijke wedstrijd tegen Wageningen weer op het programma. Op zaterdag 17 juni wordt de 18e editie van dit treffen in Wageningen afgewerkt. Wie interesse heeft om mee te doen, kan zich melden bij Erik Wille: erikconny.wille@gmail.com Het streven is om minimaal aan 30 borden te spelen. Tegelijk wordt er ook door de jeugd van beide clubs gespeeld.

Nieuw seizoen

De laatste teamwedstrijd van dit seizoen moet nog gespeeld worden, maar de commissie Teams is intussen al met de voorbereidingen op het nieuwe seizoen begonnen. Dat heeft er alles mee te maken, dat we al ruim voor de zomer het aantal teams waarmee we competitie willen spelen, moeten opgeven. We zullen dus ook al snel moeten beginnen met de inventarisatie. We verwachten dat de leden daarvoor in de tweede helft van deze maand een link naar een vragenlijst gemaild krijgen.

Tenslotte

Afgelopen zaterdag waren naast de vier halve finalisten in de OSBO-cup de leden van de Motiefgroep schaken te gast bij ASV. Het was een geanimeerde bijeenkomst met veel ruilhandel en verkoop van schaakgerelateerde artikelen. Met dat evenement heeft ASV de laatste activiteit van dit seizoen in ons eigen clublokaal georganiseerd. We gaan de twee slotmaanden van het seizoen in. Er is afgezien van Hemelvaartsdag nog elke donderdag schaken tot begin juli. Op de eerste donderdag van juli sluiten we het seizoen af met Fischer Randomschaak en de verschijning van het julinummer van ASV-Nieuws. We wensen de leden nog twee mooie schaakmaanden toe!

De drie nieuw leden van de orde van Oranje-Nassau: Erik Wille, Meindert Rudolphi en Ruud Wille (vlnr)

Interne competitie

door Erik Wille

Het is nog maar kortgeleden dat de vorige editie van ASV-Nieuws verscheen. Sindsdien zijn er vier interne ronden gespeeld en gelukkig veel externe partijen. De spanning is nog groot. Zoals altijd blijven de standen enigszins koffiedik kijken, want we weten niet of alle spelers die nu nog in de hieronder gepubliceerde standen staan aan het eind van de rit ook voldoende partijen gespeeld heeft om in de eindrangschikking opgenomen te worden. Zoals iedereen weet zijn dit 25 partijen in totaal, waarvan tenminste 13 in de interne competitie. Iedereen die niet in onderstaande ranglijsten staan, kunnen die aantallen al niet meer halen.

Bekercompetitie

We beginnen deze ASV-Nieuws maar eens met de bekercompetitie, want daar hebben we een kampioen. In de Bekergroep wist Rik de Lange de finale te winnen tegen Cesar Eisma. Afgelopen seizoen was Rik nog verliezend finalist. Jammer voor Cesar, maar hij kan zonder meer terugzien op een ijzersterk bekeravontuur. Inmiddels zijn in de Kroongroep de halve finales bereikt. Jan van de Linde en Wouter van Rijn stelden elkaar flink op de proef in de kwartfinale. Na twee remises won Wouter de barrage. Rob van Helvoort klopte Ornett Stork en Jan Knuiman wist in een lang gevecht Ben Gussinklo op de knieën te krijgen. Otto Wilgenhof had weinig moeite met Rik de Lange, die duidelijk de finalepartij nog in de benen had. Er staan twee mooie halve finales op het programma:

Otto Wilgenhof – Jan Knuiman

Rob van Helvoort – Wouter van Rijn

Hier gaat sowieso een mooie finale uitkomen.

Rapidcompetitie

Ook bij de rapidcompetitie is de kampioen bekend. Otto Wilgenhof startte dit seizoen fenomenaal. Op de vierde speeldag achterhaalde Rob van Helvoort hem echter. Het duo ging met drie punten voorsprong op nummer 3 Dirk Hoogland de slotavond in. De beslissing viel op deze avond uiteindelijk al in de eerste (17e) ronde. Otto Wilgenhof zette zijn zegereeks voort met winst op Marc Groenhuis, terwijl Rob van Helvoort verrassend moest buigen voor Hans Polman. In het vervolg van de avond wonnen beide kemphanen allebei nog drie keer. Zo eindigde Otto op 17 en Rob op 16. Voor Otto Wilgenhof was het zijn tiende rapidkampioenschap van ASV. Een unieke prestatie! Wat lager op de ranglijst is de gedeelde negende plaats van Horst Eder knap en Jan Vermeer en Ko Kooman deden het met een half punt minder ook uitstekend.

Nr	Voornaam, Naam	score	aantal
1	Otto Wilgenhof	17	20
2	Rob van Helvoort	16	20
3	Dirk Hoogland	13,5	15
4	Peter Boel	11,5	12
5	Marc Groenhuis	11,5	16
6	Koen Maassen van den Brink	11	12
7	Rik Roelofs	10,5	10
8	Jan Knuiman	10,5	13
9	Hans Polman	10	16
10	Horst Eder	10	15
11	Remco Gerlich	9,5	16
12	Ruud Wille	9,5	16
13	Désiré Fassaert	9,5	8
14	Paul Schoenmakers	9,5	12
15	Toon Janssen	9,5	11
16	Jan Vermeer	9,5	20
17	Jacques Boonstra	9,5	13
18	Ko Kooman	9,5	18

Rapidwinnaar Otto Wilgenhof (r) *foto Erik Wille*

Clubkampioenschappen

Er zijn nog zeven ronden te spelen en ASV 5 speelt nog de slotronde van de SOS-competitie. Als die wedstrijden gespeeld zijn, dan weten we wie dit seizoen de titels in de drie groep hebben gehaald. Zeker is dat er nu nog absoluut geen duidelijkheid is wie gaan winnen. De verschillen zijn vaak klein en bovendien is voor sommige spelers het gaat naar de ondergrenzen van het aantal vereiste partijen nog groot. Het is dus zaak dat iedereen in onderstaande standen de komende weken niet meer verzuimd en nog twee maanden vol gas geeft. Wie weet wat de beloning is? Uiteraard geldt dat niet verzuimen en gas geven zeker ook voor iedereen die de partijengrens niet meer kan halen. In de zomer ligt het clubschaak weer vijf weken stil, dus profiteer van de schaakmogelijkheden die er nog tot begin juli zijn op de donderdagavond.

Groep A

Saša Albers is uit de stand verdwenen, vanwege een te gering aantal partijen. Ornett Stork zakte na een matige serie van 1,5 uit 6 van de tweede naar de vierde plaats. Dat gaf Dirk Hoogland en Rob van Helvoort de kans om het stokje over te nemen. Vooralsnog heeft Dirk 5 punten meer dan Rob, maar Dirk moet nog wel tenminste 5 van de 7 interne ronden spelen. Zijn agenda is daarmee wellicht zijn grootste tegenstander. Peter Boel is zich na een matige seizoenstart aan het herpakken. Als hij blijft winnen, dan is het wachten op uitglijders van de twee spelers boven hem. Peter heeft in het verleden al bewezen goed te kunnen finishen. Het gaat spannend worden. Dat is zeker!

			Totaal		Intern		Extern		
Nr	Naam	TPR	score	aantal	score	aantal	score	aantal	ELO
1	Dirk Hoogland	2143	16,5	25	4	8	12,5	17	2147
2	Rob van Helvoort	2138	21	31	9,5	16	11,5	15	2127
3	Peter Boel	2094	15	28	3	10	12	18	2136
4	Ornett Stork	2080	14,5	27	10	18	4,5	9	2077
5	Tom Bus	2077	18	29	4	8	14	21	2086
6	Jan van de Linde	2068	13	21	6	9	7	12	2055
7	Otto Wilgenhof	2045	11	20	5	9	6	11	2076
8	Jan Knuiman	1997	18,5	31	11,5	18	7	13	2026
9	Remco Gerlich	1980	14,5	26	8	14	6,5	12	2005
10	Michel Hubert	1930	11,5	20	3,5	8	8	12	1913
11	Martin Weijsenfeld	1844	13	27	6	12	7	15	1845
12	Marc Groenhuis	1833	11,5	24	11,5	24	0	0	1793
13	Toon Janssen	1802	10	24	4	9	6	15	1866
14	Rik Roelofs	1801	9	21	5,5	14	3,5	7	1877
15	Barth Plomp	1782	7,5	19	2,5	6	5	13	1826
16	Ruud Wille	1750	18	35	13,5	26	4,5	9	1775
17	Paul Schoenmakers	1749	9	20	4	9	5	11	1792

Bekergroepfinale Rik de Lange—Cesar Eisma *foto Erik Wille*

Kwartfinale beker Jan van de Linde (r)—Wouter van Rijn *foto Erik Wille*

Groep B

"In groep B is het stuivertje wisselen." Dat staat in de vorige ASV-Nieuws. Toen stond Ben Gussinklo 14 punten voor op Désiré Fassaert. Nu staat Désiré er 12 voor. Ben had ook een hele slechte serie van 1 uit 7. De nieuwe koploper deed dat met 2 uit 4 beduidend beter. Achter dit duo blijft Jacques Boonstra op het vinkentouw. Jacques blijft heel stabiel scoren. Met een goede serie in de laatste weken kan hij wel eens de lachende derde worden. Onderstaande stand gaat nog krimpen, want het lijkt onwaarschijnlijk dat niet iedereen aan de partijeneis gaat voldoen en wat hoop ik dat ik daar ongelijk in krijg. Achter al het kampioensgeweld lijken Hub Kusters en Rob van Belle nog een klassering in de top vijf te gaan afdwingen.

			Totaal		Intern		Extern		
Nr	Naam	TPR	score	aantal	score	aantal	score	aantal	ELO
1	Désiré Fassaert	1772	10,5	24	4	11	6,5	13	1794
2	Ben Gussinklo	1760	15,5	33	12,5	21	3	12	1768
3	Jacques Boonstra	1749	18	34	10,5	20	7,5	14	1749
4	Rik de Lange	1718	11,5	19	8,5	13	3	6	1726
5	Hans Polman	1698	9	18	9	18	0	0	1716
6	Hub Kusters	1674	16	29	16	28	0	1	1676
7	Rob van Belle	1668	17	31	11,5	21	5,5	10	1657
8	Jan Groen	1663	8,5	19	6	13	2,5	6	1639
9	Lex van Hattum	1568	9,5	22	7,5	16	2	6	1582
10	Theo Koeweiden	1558	8,5	18	5,5	12	3	6	1541
11	Jan Vermeer	1538	15	31	13	25	2	6	1591
12	Horst Eder	1509	9	21	8	13	1	8	1500
13	Maksym Zhezheria	1464	6	18	4,5	14	1,5	4	1534

beslissende partij uit de rapidcompetitie Rob van Helvoort - Hans Polman ***foto Erik Wille***

Reinsdorf
Brillen & lenzen

Ir. J.P. van Muijlwijkstraat 54 - 6828 BS Arnhem
T 026 4425421 E info@reinsdorf.nl

Groep C

In deze groep verdween André van Kuijk uit de ranglijst. De winnaar van de laatste twee seizoenen speelde door zijn werk te weinig, maar we zullen van hem zeker het laatste nog niet gehoord hebben. Jan Zuidema nam de koppositie over. Als Jan nog vier partijen speelt dan lijkt hem de titel nauwelijks nog te kunnen ontgaan. Mochten die vier partijen er onverhoopt niet komen, dan zou er nog weleens een spannende tweestrijd kunnen ontstaan tussen Kazem Mollahosseini en Theo van Lotringen. Daar waar Jan een gat heeft geslagen van ruim 50 punten is het verschil tussen Kazem en Theo slechts 28 punten. En in zeven ronden kan er nog veel gebeuren.

			Totaal		Intern		Extern		
Nr	Naam	TPR	score	aantal	score	aantal	score	aantal	ELO
1	Jan Zuidema	1516	14	21	14	20	0	1	1470
2	Pascal van den Born	1463	8	18	5	10	3	8	1401
3	Kazem Mollahosseini	1439	20	39	14	24	6	15	1432
4	Theo van Lotringen	1411	14	29	12	22	2	7	1381
5	Sebastiaan de Jong	1401	10	19	10	19	0	0	1410
6	John Bijlsma	1393	10	19	7	11	3	8	1379
7	Ko Kooman	1373	10	25	8	19	2	6	1381
8	Raymond Hendriks	1363	14,5	22	14,5	22	0	0	1304
9	Kees van Keulen	1347	10	25	8	18	2	7	1355
10	Hans Derendorp	1273	7,5	22	5,5	13	2	9	1327
11	Alex Schut	1256	9	19	9	19	0	0	1226
12	Roald Vos	1231	13,5	24	12	21	1,5	3	1194
13	Bert Maas	1154	10,5	20	6	11	4,5	9	1156
14	Samantha van Diggelen	1112	12,5	30	8,5	18	4	12	1081
15	Philip Stibbe	1014	9	25	9	25	0	0	1029
16	Victor Droop	955	9	25	9	25	0	0	963

Theo van Lotringen—Kazem Mollahosseini *foto Erik Wille*

Jo Engels (r) - Jan Zuidema *foto Erik Wille*

(advertentie)

trio

Ambachtelijk Italiaans ijs
Dagelijks vers bereid
Volgens oud Italiaans recept

Steenstraat 15
6828 CA Arnhem

Extra competitie

Samantha van Diggelen behield ook in de vijfde ronde van de extra competitie de leiding in de extra competitie. Tegen Pieter van Loosbroek boekte Samantha haar vijfde zege op rij. Theo van Lotringen via winst op Raymond Hendriks en Cesar Eisma, die Philip Stibbe versloeg, blijven met 4,5 punt in het kielzog van de lijstaanvoerster. Op 1 juni als wordt gestreden om het snelschaakkampioenschap van ASV zal ook de beslissing vallen in de extra competitie, want op die avond is de laatste ronde.

ELO-stijging

Ook in dit klassement is het stuivertje wisselen. Jan Zuidema klom van plaats vier naar de top van het klassement. Bert Maas zakte juist terug naar plaats vier. Ook de nummers twee en drie ruilden van positie. De verschillen zijn nog zeer klein, dus de beslissing zal wel pas op de laatste speelavond vallen. Nieuw in het klassement is Marc Sterk die een vliegende start kent bij ASV. Alleen Ornett Stork wist Marc een halfje te ontfutselen en dan te weten dat Marc nooit eerder bij een club speelde.

				Totaal		
Nr	Naam	+/-	Groep	score	aantal	ELO
1	Jan Zuidema	102	C	14	21	1470
2	Raymond Hendriks	97	C	14,5	22	1304
3	Cesar Eisma	94	C	8	12	1486
4	Bert Maas	88	C	10,5	20	1156
5	Vadim van Kuijk	84	A	11,5	15	1990
6	Sasa Albers	80	A	18,5	23	2297
7	Andre van Kuijk	79	C	8,5	14	1547
8	Marc Sterk	72	A	4,5	5	1872
9	Samantha van Diggelen	72	C	12,5	30	1081
10	Niels Mekkes	69	C	9	11	1229
11	Oscar Zecha	64	A	4	5	1872
12	Pascal van den Born	61	C	8	18	1401
13	Kik Onrust	55	C	4	5	1255
14	William Shakhverdian	49	A	12	17	2197
15	Bart de Kort	47	A	4,5	6	2048

Jan Zuidema ***foto Erik Wille***

Op de avond dat dit clubblad verschijnt, is inmiddels ronde 29 gespeeld en schuift iedereen aan voor ronde 30. Na de verplichte schaakvrije Hemelvaartsdag zijn er van 25 mei tot en met 29 juni nog vijf ronden. Op 1 juni als gezegd is het snelschaakkampioenschap en de slotronde van de extra competitie en we sluiten het seizoen op 6 juli af met een Fischer Randomavond. Geniet van de laatste twee maanden. Tot donderdag!

Problemen

1. Mat in drie met wit

2. Mat in drie met wit

3. Mat in drie met wit

4. Mat in drie met wit

5. Mat in drie met wit

6. Mat in drie met wit

7. Mat in drie met wit

8. Mat in drie met wit

9. Mat in drie met wit

Oplossingen op p. 29

Tata Steel 2024: wie wil er ook heen? Oproepje

door Samantha van Diggelen

Ja, jullie lezen het goed, ik ben er vlot bij.

Afgelopen januari deed ik mee met de vierkamp, dat is me super goed bevallen, alleen was het wel erg snel voorbij.

Nou wil ik eigenlijk graag meedoen aan een tienkamp, maar zoveel hotelovernachtingen en elke dag uit eten, dat kan mijn portemonnee niet aan. Dus ik dacht, ik trek de stoute schoenen aan en doe een oproepje in het ASV Nieuws.

Als we een groepje leden bij elkaar krijgen die allemaal de tienkamp willen doen, kunnen we een huisje huren en daar zelf zorgen voor ontbijt, lunch en diner, en uiteraard de kosten van de huur en het eten samen delen. Mocht je wel graag willen maar kan je niet koken? Geen nood. Ik kan koken, ik ben geen chef-kok en ga na een dag schaken geen uren in de keuken staan, maar een voedzame en gezonde maaltijd moet me wel lukken.

Hoe sneller we een groepje hebben, hoe meer keus we hebben qua huisjes.

Ik hoor het graag!

Sta sterker met een schaakbord van OntHout!

10% korting
bij inlevering van deze advertentie

OntHout
- Bordspellen
- Meubels
- Beelden

U kunt per aankoop maximaal 1 kortingsbon inleveren

OntHout - Theo Jurrius - 06 22 80 11 63 - info@onthout.nl - www.onthout.nl - facebook.com/OntHout

ASV-online

door Peter van Deursen

Mijn schaakactiviteiten behelzen ook het spelen in ASV-online. ASV-online is een team van ASV-ers dat begeleid wordt door Jan Vermeer en André de Groot. Het spelen gebeurt op de website van Benelux Online Schaken. Ik vind dit een aanrader voor iedere clubgenoot die het nog niet kent. Je speelt tegen meerdere tegenstanders met wit én met zwart met een bedenktijd van maximaal 5 dagen per zet. Ter illustratie ziet u rechts een screenshot van de pagina die mijn partijen op het moment van het maken van het screenshot weergeeft. Zoals u kunt zien ben ik bij twee partijen aan zet, bij de overige zes niet. Wie je tegenstanders zijn weet je in de regel niet omdat de meerderheid van de spelers fictieve namen gebruikt.

Tijdens de pandemie was dit lange tijd het enige schaken dat ik deed, en ik heb daarom al aardig wat partijen op deze site gespeeld. Een daarvan ga ik u hier laten zien, niet omdat het zo briljant was, maar als aanleiding om aandacht aan ASV-online te geven, want bij mijn weten is er in dit blad nog nooit - of het moet lang geleden zijn geweest - aandacht aan deze activiteit besteed.

In deze partij speel ik met zwart. Mijn tegenstander, Nescio genaamd, speelt afwachtend, waarschijnlijk wachtend op een fout van mij. Op zeker moment vind ik het genoeg geweest, en neem ik het initiatief. Wit verdedigt niet goed en gaat voor de bijl.

Nescio - deursenp

1.d4 Pf6 2.c4 c5 3.d5 b5 4.Dc2 bxc4 5.e4 d6 6.Lxc4 g6 7.Pe2 Lg7 8.Pbc3 0-0 9.Pg3 Pbd7 10.Lf4 Pb6 11.Le2 Pg4 12.0-0 Pe5 13.Lxe5 Lxe5 14.Lf3 Tb8 15.Tab1 Dc7 16.Pb5 Dd7 17.Pc3 a6 18.Pce2 De8 19.Tfd1 Pd7 20.b3 Pf6 21.Kh1

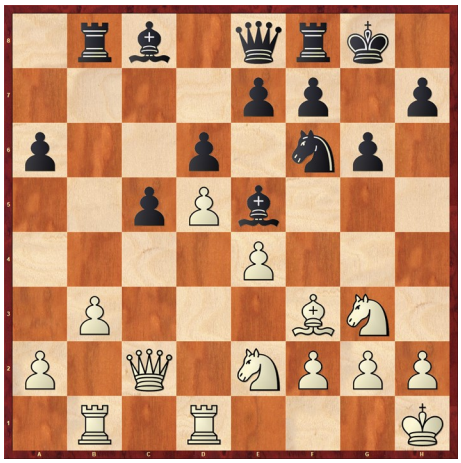

Zie diagram links

Hier besluit ik dat er genoeg is gemanoeuvreerd en neem het initiatief. **Pg4 22.Kg1 h5 23.h3 Ph6 24.Kf1 h4 25.Ph1** (tja) **f5 26.Pc3 f4** (naïef van wit om op 26...fxe4 te rekenen) **27.Ke2 g5 28.Kd2 g4** (uiteraard) **29.hxg4 Lxg4 30.Dd3**

Zie diagram rechts.

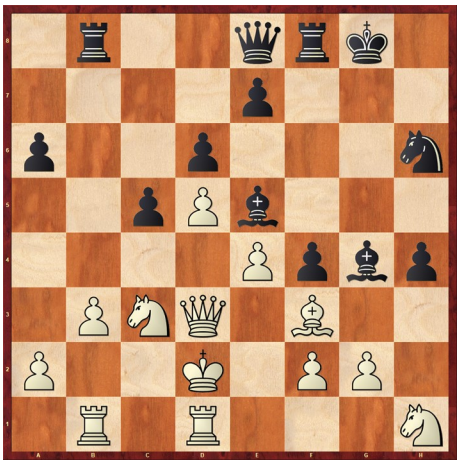

Om zo dadelijk na ...Lxf3 met de dame terug te slaan. M.i. is dit foutief omdat terugslaan met de g-pion de g-lijn met aanvalsmogelijkheden op de zwarte koning zou hebben geopend, wat natuurlijk sterker is. **Lxf3 31.Dxf3? Dg6** Neemt de pion op e4 onder schot. **32.Tg1 Kh8** Profylaxe. **33.Pe2 Tb4! 34.a3 Txe4 35.Tbc1** Dit verliest de pion op a3. **Lb2 36.Tc2?**

Zie diagram links.

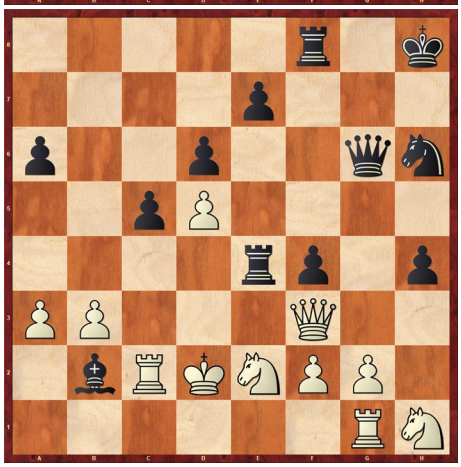

Hier had 36.Tc4 gespeeld moeten worden. Nu gaat het snel.

Lxa3 37.Dc3+? Td4+ 38.Pxd4 Lb4 39.Pe6+ 39...Lxc3+ 40.Txc3 Tf5 41.Td3 Pg4 42.Ta1 Pe5 43.Th3 Pf3+ 44.Txf3 Txd5+ 45.Td3 Dxd3+ 46.Ke1 Te5# 0-1

ASV-1 kampioen!!

door Wouter van Rijn

Totaal onverwacht werd ASV 1 dit seizoen kampioen in de klasse 2D. Ondanks een topjaar met maar liefst 14 matchpunten na 8 ronden waren we niet favoriet. Concurrent Blerick had meer bordpunten en met een gemiddelde rating die ook niet in de top van de eerste klasse misstaat, moest het de laatste ronde tegen degradatiekandidaat De Combinatie uit Asten. De Combinatie met 29 bordpunten was in theorie nog niet veilig, want ze konden bij verlies nog door RSC 't Pionneke uit Roermond en HMC 2 Den Bosch worden ingehaald. Het laatstgenoemde team (24 bordpunten) moest dan wel uithalen en De Combinatie dik verliezen om dat te bewerkstelligen. HMC 2 won met 6-2 van degradant Eindhoven 1, dus waarom niet? In dat perspectief was het misschien wel een slim idee voor De Combinatie om een tactische opstelling toe te passen om in elk geval op bordpunten HMC 2 voor te blijven. Drie van hun 4 sterkste spelers speelden derhalve aan de laagste 4 borden. Daar werd maar liefst 3,5 punt gehaald! Toen ook nog Jos Swinkels (1892) voor een stunt zorgde door van Marcel Becker (2325) te winnen was het feest compleet. De remise aan bord 1 van Raimund van Alphen tegen de captain van Blerick, Dirk Bergmans, zorgde voor de 3-5 overwinning voor de Astenaren. Ongeveer 94,7 km naar het westen werd onze wedstrijd gespeeld tegen de sterke spelers van KiNG uit Tilburg. Zij hebben in de breedte een sterk team met als kopman Mark Haast (2390). Vooraf zou dit team zeker tot de kanshebbers hebben behoord. Echter, de eerste ronde tegen de latere nummer 4, WLC uit Eindhoven, ging daar al verloren. Dat ze daarna nog van Blerick verloren is geen schande, maar zo waren ze na 3 ronden eigenlijk al zo goed als uitgeschakeld voor het kampioenschap.

Wij moesten in elk geval ons best doen en eerst nog maar eens zien te winnen van KiNG. Deze klus is al lastig genoeg. In het geval van een overwinning maar hopen op een misstap van onze concurrent. Daags voor de wedstrijd kregen we te horen dat een promotie zonder kampioenschap ook nog mogelijk zou zijn. Dit had te maken met het feit dat wanneer SOPSWEPS kampioen zou worden in klasse 2B dit team niet wilde promoveren. In dat geval zou de nummer 2 in diezelfde poule onze belangrijkste concurrent worden. Bij winst zouden we niet alleen van KiNG af zijn, maar ook van die nummer 2 uit 2B. Des te belangrijker dus om deze wedstrijd te winnen!

Peter was als eerste klaar tegen Bram van den Berg. Bram speelde zijn geliefde 1..d5 om er een wilde partij van te maken. Peter reageerde met 2. Pc3, kwam gezond te staan, maar niet meer dan dat. De zware stukken gingen er af en met beiden een gelijke pionnenstructuur viel er weinig eer meer te behalen (0,5-0,5). Een snelle remise. Jaap Vogel volgde vrij snel. Ook hij speelde met wit. Tegen Mark Clijssen zat er ook weinig in. Beide spelers zetten voorzichtig hun stukken neer en wilden vooral niet verliezen. Remise vonden ze allebei wel een goed plan (1-1). Eelco maakte een fout in de opening en verloor een pion. Hij kreeg nog wat compensatie in de vorm van ontwikkelingsvoorsprong. Via een schaakje op b4 moest tegenstander Jordy Schouten met zijn koning al vroeg naar d1. Eelco kwam later met een toren binnen op de 2e rij en wit moest plots gaan uitkijken. Op tijd bood Jordy remise aan, want Eelco dacht in deze fase al serieus dat hij op winst kon spelen. Om in deze beladen wedstrijd geen risico's te nemen keek Eelco lang rond hoe het er voor stond op de andere borden. Er was nog niet veel van te zeggen, behalve dan dat William een gezonde pion voor stond. Eelco besloot toch om het aanbod aan te nemen (1,5-1,5). Ook Sjoerd nam een remiseaanbod aan. Zijn tegenstander Erik de Moor had het betere van het spel, maar verzuimde door te drukken. Teveel respect voor zijn tegenstander tonende, bleef hij behoudende zetten doen, die zeker niet slecht waren, maar ook de zwartspeler niet echt aan de tand voelden. Het leek in deze wedstrijd alsof spelers in elk geval niet de schuld van een nederlaag wilden oplopen. Ook hier dus remise (2-2). Wouter lijkt zich van het voorzichtige spel nooit wat aan te trekken. Met nog géén enkele remise dit seizoen trok hij hier ook weer voortvarend ten aanval met een vroeg 8. g4 in een Pirc. Zwart had nog niet eens gerokeerd en wit wilde daarom zwart aan twijfelen brengen. De engine gaf aan dat zwart toch gewoon een keer kort kon rokeren, maar ik snap dat een mens dat niet zo snel in z'n hoofd haalt. Wouter zette zijn partij gezond op met veel ruimtevoordeel. Hij had ergens nog f5 kunnen spelen om de paarden van zijn tegenstander compleet in te snoeren. Toen hij dat naliet speelde zwart zelf …f5 waarna hij volgens de engine weer wat terugkwam in de partij. De zwartspeler zei in de analyse dat hij dacht dat het na mijn Ld4 op zijn …f5 al over en uit was, maar dat viel mee. Hij moest het alleen nog even nauwkeurig spelen. Met het terugslaan op d6 met de toren zat er een kleine combinatie in waar Wouter als de kippen bij was. Wouter won een kleine kwaliteit plus pion en een stelling. Zwart speelde nog even door, maar schwindelen in deze stelling zat er niet in (2-3).

Ondanks dat mijn tegenstander die avond nog naar een bruiloft moest, kon hij de gehele partij nog wel analyseren. Tijdens deze analyse kwam het bericht binnen dat Blerick zou hebben verloren. Goed nieuws, maar een officiële bevestiging op de KNSB-site zou wel zo prettig zijn. Deze uitslag zou pas omstreeks half tien in de avond komen. In de tussentijd moesten wij natuurlijk nog steeds onze wedstrijd winnen. William was zijn voordeel aan het uitbreiden door met zijn toren de witte stelling binnen te dringen. Zonder dat tegenstander Justin Senders tegenspel kon krijgen viel hij de kwetsbare pionnen aan op de koningsvleugel. Zwart kon hier niks tegen doen en gaf op (2-4). Mansur mocht het opnemen tegen Mark Haast, topscorer in klasse 2D. Mansur werd verrast door de openingskeuze van Mark, hij had niet voorbereid wat op het bord kwam. Mansur's stelling leek kwetsbaar en met weinig tijd op de klok beloofde dat niet veel goeds. Gelukkig heeft hij ervaring met het snellere tempo op internet en in rapid-toernooien. Dit zorgde ervoor dat hij geen fouten maakte en de remise toch wist binnen te slepen. Klasse gespeeld en de overwinning was hiermee een feit (2,5-4,5)! Als laatste was Saša bezig. Hij speelde zijn geliefde Caro-Kann tegen de sterke Lars Vereggen. Een solide opening waar ook Lars niet doorheen kon komen. Lars speelde snel en had ergens zelfs meer dan een uur tijdvoordeel op de klok. Hij sloeg ook een remiseaanbod eerder in de partij af en probeerde water uit een steen te persen. Saša hield vrij makkelijk stand ondanks de aanhoudende tijdnood. De partij had al veel eerder in een remise kunnen eindigen, maar wit mag het natuurlijk altijd proberen. (3-5).

1.	**Mark Haast (2390)**	**Mansur Gilmanov (2360)**	**0,5- 0,5**
2.	**Lars Vereggen (2336)**	**Saša Albers (2141)**	**0,5- 0,5**
3.	**Bram van den Berg (2189)**	**Peter Boel (2166)**	**0,5- 0,5**
4.	**Jordy Schouten (2204)**	**Eelco de Vries (2239)**	**0,5- 0,5**
5.	**Mark Clijssen (2102)**	**Jaap Vogel (2072)**	**0,5- 0,5**
6.	**Justin Senders (2172)**	**William Shakhverdian (2149)**	**0,5- 0,5**
7.	**Ruben Hooghwerff (1810)**	**Wouter van Rijn (2114)**	**0-1**
8.	**Eric de Moor (2071)**	**Sjoerd van Roosmalen (2121)**	**0-1**

Graag wil ik iedereen via deze weg nog bedanken voor een mooi en sterk seizoen! Hieronder een korte samenvatting per speler op volgorde van TPR:

William: TPR van 2355 en een score van 6 uit 8. Verloor alleen van Ruud Janssen en Maurice Swinkels. Geen schande, keurige score. Hij lijkt elk klein voordeeltje in een eindspel eenvoudig om te kunnen zetten in winst.

Saša: TPR van 2342 bij een score van 6,5 uit 9. Saša speelde degelijk en was moeilijk te verslaan. De enige die hem uit zijn concentratie kon halen was de klok die ineens een alarm liet afgaan in hevige tijdnood. Dit was dan ook zijn enige nul, maar wel weer een ervaring rijker.

Mansur: TPR van 2337 met een score van 3,5 uit 5. Mansur kwam wat stroef op gang. Was er met zijn hoofd niet altijd bij leek het. Een logische verklaring was dat hij nog geen verblijfsvergunning had. Hij miste daardoor wat wedstrijden, maar toen de verblijfsvergunning geregeld was, kwam hij sterker terug dan ooit. Hij begon weer ontspannen te spelen en dat leverde een mooie eindsprint op in de competitie. Daarnaast ging hij veel trainen en behaalde prachtige resultaten in diverse snel - en rapidschaaktoernooien.

Eelco: TPR 2245 met een score van 5,5 uit 8. Eelco speelde een gedegen seizoen zonder nederlagen. Met 5 remises kende ik hem niet terug, maar ja als daar 3 overwinningen tegenover staan valt daar niks op aan te merken. Gezien zijn rating scoorde hij naar verwachting.

Peter: TPR 2162 met een score van 6 uit 9. Net als Eelco scoorde ook Peter naar verwachting van zijn elo. Maar liefst 5x wist hij te winnen en dat hadden er zelfs 6 kunnen zijn als hij zich in de vooruit gespeelde wedstrijd tegen WLC niet had laten foppen.

Jaap: TPR 2072 met een score van 4,5 uit 8. Jaap scoorde een gedegen plus-1 score. Zijn TPR was zelfs precies gelijk aan dat van zijn rating. De enige nederlaag van het seizoen was in mijn ogen niet eens nodig geweest; in betere stelling ging het in tijdnood ineens heel snel mis.

Dirk: TPR 2058 met een score van 3,5 uit 7. Geen geweldig seizoen voor Dirk, maar ook niet slecht. Wellicht dat zijn tegenstander uit de laatste ronde zijn gemiddelde (van 2095 naar 2057) zodanig omlaag trok dat zijn TPR daar onder te lijden had?! Hij won echter wel de belangrijke wedstrijd tegen Blerick van een speler met 2225 waardoor ASV met 4,5-3,5 won!

Wouter: TPR 1948 met een score van 4 uit 9. Last and least: Wouter die rampzalig begon aan het seizoen met 0 uit 4. Gelukkig had hij een goede 2e helft van het seizoen waardoor de schade met 4 uit 9 beperkt bleef. Met Velp werd hij dan wél weer topscorer van de SOS-competitie met 6 uit 7. Met een overwinning in de laatste ronde op rivaal KiNG heeft hij toch nog enige bijdrage geleverd.

Uiteraard mogen ook de invallers niet onvermeld blijven. Invallers scoren altijd goed in het eerste. Ik snap het wel: de motivatie is er natuurlijk en ze willen zich in de kijker spelen voor de coach. Gelukkig hebben we dit seizoen niet al te vaak een beroep hoeven doen op invallers. Dit bedoel ik niet negatief naar de invallers, maar dan hoeft het team dat de invallers levert niet te veel te schuiven met spelers uit andere teams. Slechts 7 verschillende invallers waren er nodig voor in totaal 9 partijen.

Martin Weijsenfeld en Jan van de Linde vielen in de 1e ronde in bij de wedstrijd tegen Blerick en wonnen allebei! Gouden wissels noemen we dat. Otto Wilgenhof viel in de 3e ronde in en moest helaas het onderspit delven tegen oud-teamgenoot Bob Beeke. In ronde 4 hadden we zelfs 3 invallers nodig voor de verre uitwedstrijd tegen HWP in Sas van Gent: Martin Weijsenfeld, Jan Knuiman en Tom Bus haalden daar maar liefst 2,5 uit 3! In ronde 5 viel Jan van de Linde nogmaals in en verloor helaas. Maar…. Het team won gelukkig, dus geen probleem. In ronde 6 viel Sander Berkhout in. Hij wist zijn partij te winnen! Tot slot viel Sjoerd van Roosmalen in de laatste ronde in met een remise, zoals in het verslag te lezen was. In totaal scoorden onze invallers 6 uit 9. Dus veel dank daarvoor en ook de bedankjes aan Theo en Richard die elke keer maar weer last-minute ergens invallers uit de hoed kunnen toveren.

Ps: voor onze tegenstander KiNG heb ik ook nog een verslag geschreven: Verslag van een willekeurige wedstrijdleider - SG KiNG

Koenen
De Echte Bakker
Westervoort / Duiven / Didam / Doesburg / Arnhem
Nijmegen (st Annamolen) / Steenderen / Zevenaar
www.echtebakkerkoenen.nl www.sintannamolen.nl

Hard werken

door Tom Bus

In de kwartfinale van de OSBO-cup speelt ASV tegen het sterke ZSG uit Zwolle. Op de eerste drie ronden zitten gelijkwaardige tegenstanders tegenover elkaar. Op papier is mijn tegenstander de mindere en voel ik mij moreel verplicht om op meer dan remise te spelen.

Bus,Tom (2131) - Nijdam,Brian (1904) OSBO-cup Kwartfinale 31.03.2023

1.Pf3 d5 2.g3 Pf6 3.c4 e6 4.Lg2 Le7 5.0–0 0–0 6.d4

Zie diagram links

Ik heb hier even gedacht aan het dubbelfianchetto 6.b3 (Reti-systeem) maar besluit te gaan voor het solide Catalaans.

6...Pbd7
Het meest populair is de hoofdvariant beginnend met 6...dxc4 7.Dc2 a6 8.a4 Ld7 9.Dxc4 Lc6 zoals bijvoorbeeld in Ding,L (2799)-Carlsen,M (2847) chess24.com INT 2021.

7.Dc2 b6?!
Gebruikelijk is het solide 7...c6 8.Pbd2 b6 9.e4 waarop zwart verschillende opties heeft zoals 9...Lb7 Aronian,L (2752)-Tiviakov,S (2669) Wijk aan Zee 2006 of *9...La6* of zoals in Carlsen,M (2862)-Tang,A (2538) Lichess.org INT 2021 terwijl in de stampartij Eliskases, E- Saemisch, F Berlin 1938 *9...dxe4* volgde.
De tekstzet is niet nauwkeurig zoals in de analyse na de partij blijkt. De weerlegging start met 8.cxd5 exd5 9.Dc6 Tja, daar is een gat ontstaan op veld c6. Wit staat uitstekend in de partij Palatnik,S (2510)-Valinis,G Chania 1992

8.Lg5?
Tja, dat krijg je wanneer je niet voldoende studeert of te weinig talent hebt. Mijn zet is goed voor gelijk spel: niet meer en niet minder.

8...Lb7 Zie diagram links

9.cxd5
Wellicht de sterkste voortzetting. Alternatieven zijn:
9.Pc3?! dxc4 Danielyan, V (2256)-Mkrtchyan,M (2001) St Petersburg 2018 10.Da4 c5
Of 9.Pbd2 h6 10.Lxf6 Pxf6 11.Tac1 c5 Abdulla,S-Lazzarin,P Foz do Iguacu 2011.
Of 9.Td1 Pe4? 10.Lxe7 Dxe7 11.cxd5 Lxd5 Argandona Riveiro,I (2408)-Izquierdo Arruferia,J (1878) San Sebastian 2013

9...exd5
Minder nauwkeurig is 9...Lxd5 10.Pc3 Lb7 11.Tfd1 a6 Grivas,E (2489)-Horvath,G (2441) Panormo 2001; Na 9...Pxd5 10.Lxe7 Dxe7 heeft zwart geen problemen.

10.Pc3 Zie diagram rechts
Via zetverwisseling is een bekende stelling ontstaan.
Zwart heeft verschillende ideeën: Solide spel met ....c6 en/of ....Te8 of actief spel met c5....verder is de paarduitval naar e4 ook een optie.

10...Tc8?
Te voorzichtig gespeeld.
Bekend is [10...Te8 11.Lxf6 Pxf6 12.Pe5 Quinteros,M (2545)-Larsen,B (2620) Bled/Portoroz 1979
of 10...h6 11.Lf4 c6 Gambardella,G (2013)-Saint Louis,P (1737) ICCF email 2013

11.Tad1
De paarduitval 11.Pb5! levert wit voordeel zoals blijkt.
Het taaist is 11...a5 12.Pa7 Ta8 13.Pc6 Lxc6 14.Dxc6 en wit is ok.
Na 11...c6? 12.Pxa7! Ta8 *(12...Tc7 13.Lf4)* 13.Pxc6 Lxc6 14.Dxc6+– staat wit gewonnen.
Of 11...a6 12.Pa7 Ta8 13.Pc6 met verovering van het loperpaar.;

11...Pe4
11...h6 12.Lf4 *(12.Lc1* Jenson,N-Salama,A (1983) ICC INT 2009*)*

12.Lxe7 Dxe7 13.Lh3!?
Beter is 13.Pb5 c5 14.Pxa7 Ta8 15.Pb5 Txa2 16.Ph4

13...f5 Zie diagram links
Deze zet gaat gepaard met een remiseaanbod.
De tekstzet vind ik erg verplichtend, aangezien de diagonaal a2–g8 wordt verzwakt. Daarnaast springt met name het gat op e6 in het oog.
Ik geef toe dat het paard op e4 nu zeer krachtig aanwezig is.
De stand op de andere borden is niet dusdanig gunstig om het remiseaanbod te accepteren. Na ruim twintig minuten denken besluit ik door te spelen.
Na 13...Pxc3 14.Dxc3 c5 zal ik het remiseaanbod serieus overwegen.

14.e3
Goede alternatieven zijn 14.Db3 en 14.Tc1

14...Tf6
Met deze torenlift kan zwart acties voeren op de beide vleugels en ook in het centrum. 14...g5 15.Pd2=

15.Tfe1
Na deze zet heeft wit weliswaar een minimaal plusje maar de resterende negen minuten bedenktijd voor de rest van de partij maken mij een beetje onzeker. Tegenstander Nijdam heeft nog bijna veertig minuten over, maar dit geheel terzijde.

15...a6 16.Ph4
Ik kies het verkeerde doelwit (pion f5).
Beter is het vestigen van de aandacht op pion d5 middels 16.Db3! c6 17.Tc1

16...g6 17.f3?! Zie diagram links

Met deze verplichtende zet wordt weliswaar het trotse paard op e4 verjaagd maar krijgt wit ook een permanente zwakte op e3. De stelling is in evenwicht.
Beter is 17.Db3 c6 18.Pf3.

17...Pxc3 18.Dxc3= Df7?!
Na het bevrijdende 18...c5!= heeft zwart alle problemen opgelost.

19.f4! Zie diagram rechts
Het idee is om het paard naar e5 te leiden en vandaar te regeren over het zwarte rijk. Mocht zwart dit dominante paard afruilen dan ontstaat een eindspel waarbij wit een gedekte vrijpion op e5 en een betere loper heeft.

19...Tc6 20.Db3
Beter is 20.Dd2 Td6 21.b4!

20...Pf6
Terwijl Sasa((2141) op bord 1 het punt heeft gedeeld met Fedde Tolman (2166) plaatst Brian Nijdam het tweede remiseaanbod. Met nog twee minuten op het bord en in het ongewisse tastend hoe het bij Rob en Dirk staat, sla ik dit aanbod in de wind en vervolg met

21.Pf3
Gezien de geringe tijd besluit ik geen forcerende zetten te spelen maar langzaam maar zeker het voordeel uit te bouwen. Dat is makkelijker gezegd dan gedaan.

21...Pd7?
Zie diagram links

Prompt na het remiseaanbod gaat mijn tegenstander in de fout. Aangewezen is 21...De7!

22.Lg2?
Ik doe niet onder voor mijn tegenstander en mis het winnende 22.Pg5

22...Td8 23.Td2
Tja, als je deze zet 23.Pg5! de eerste keer niet ziet, dan zie je hem de zet daarna waarschijnlijk ook niet.

23...Tc4 24.Pg5!?
en dan speel je hem één zet te laat!
Na 24.Lf1 b5 25.Pe5 staat wit prima.

24...De7 25.a3 a5 26.Lf1 La6?
Zie diagram links

Met lef gespeeld maar uiteindelijk een fout.

27.Pf3
Het beste is 27.Dd1! b5 28.Lxc4 bxc4 29.Da4+–
Maar ook 27.Lxc4 dxc4 28.Dc3 h6 29.Ph3 levert wit goed spel op.

27...De4 28.Kf2?!
Na deze zet staat wit nog steeds beter maar ik laat wel veel voordeel liggen. Het wordt tijd voor 28.Pe5! met winnend voordeel voor wit.

28...Pf6 29.Pe5?? Zie diagram links

Ai ai, wat een slechte timing! Een zet geleden was dit de winnende zet, terwijl het nu de verliezende zet is.
Simpel en goed is 29.Ld3 Pg4+ 30.Kg2 a4 31.Dd1+–

Zwart wint met de stille zet 29...Dh1!!
Zie analysediagram rechts

De zwarte dame infiltreert in de witte stelling terwijl veld e4 vrij komt voor een vernietigend paard. Deze wending ontdek ik pas na de partij! Bijvoorbeeld 30.Lg2 Dxh2 31.Dd3 Tc1!!

29...Pg4+
Pfff, nu komt alles weer goed.

30.Pxg4 fxg4 31.Dd1 a4 32.Dxg4?
Gretig en verkeerd.
Wit kan beter op groter wild jagen met 32.Ld3 De6 33.Lxc4 Lxc4 34.Dxa4+–
Ergens rond dit moment blijken Rob (2117) van Bas de Boer(2181) en Dirk(2146) van Ferdinand Binnendijk(2078) gewonnen te hebben. Ik kan zonder risico op winst spelen.

32...Lc8?
Zwart mist zijn laatste kans om in de partij te blijven met het actieve 32...Tc2 33.Txc2 Dxc2+ 34.Kg1 Lxf1 35.De6+ Kf8 36.Df6+ Ke8 37.Txf1 met iets beter spel voor wit.

33.Df3
Dwingend is 33.Dg5 Td7 34.Ld3 De6 35.Lxc4 dxc4 36.d5 en wint.

33...Tc2 34.Tee2
Of 34.Txc2 Dxc2+ 35.De2

34...Txd2 35.Txd2 De6 36.Ld3 Te8 37.Tc2 Te7 38.Tc3 Df7 39.De2 Ld7 Zie diagram links
Zwart geeft een belangrijke pion af.

40.Txc7 De6 41.g4 Df7 42.Df3
en enkele zetten later gaf zwart op. **1–0**
De ban is gebroken. Na zes partijen niet meer gewonnen te hebben, is het eindelijk weer eens gelukt. Schaken is niet alleen maar goede zetten doen (Dat is zeer lastig) maar vooral ook hard werken.

Met deze zege heeft ASV1 met maar liefst 3,5–0,5 de belangrijkste concurrent ZSG uitgeschakeld. Op naar de halve finale!

SLAGERIJ
18 73
PUTMAN
WORSTMAKERIJ
TRAITEUR

Steenstraat 90 | 6828 CN | Arnhem

026-4425368 | info@slagerijputman.nl

Daglichtschaak

door Jan Vermeer

4 april 2023 **Mooie partijen**

Evenals vorige maand werkten twaalf schakers hun partijen af. Peter Hamers kwam voor het eerst dit seizoen. Alle spelers kregen een pen met het opschrift ASV/NIVON aangeboden.

Er werden spannende partijen gespeeld. Ben Gussinklo is in vorm. Hij versloeg deze middag Hans Visser en Hub Kusters. Tegen Horst Eder gaf hij de partij remise. Ben had een dame en Horst een paard, maar het is lastig om dat in een korte tijd te winnen. Ook Horst was op dreef met winst tegen Hans van Zwam en Tjabbe Jansen. Tjabbe stond tegen Ko Kooman verloren, maar swindelde Ko naar mat. Jo Engels wist zich met twee punten in de subtop te handhaven. Kazem Mollahosseini maakte pas op de plaats met nul punten. Jan Vermeer schoof in de ranglijst wat naar boven met zijn drie puntenscore. Peter Hamers behaalde op Gerrit Jansen een punt. Gerrit bleef puntloos.

Vanaf deze plaats wensen wij Hans Donker beterschap.

Uitslagen Daglichtschaak		
ronde 13 gespeeld op 04-04-2023		
Witspeler	Zwartspeler	Uitslag
Hans Visser	Ben Gussinklo	0-1
Hans Zwam, van	Horst Eder	0-1
Gerrit Jansen	Hub Kusters	0-1
Jo Engels	Peter Hamers	1-0
Ko Kooman	Tjabbe Jansen	0-1
Kazem Mollahosseini	Jan Vermeer	0-1
ronde 14		
Witspeler	Zwartspeler	Uitslag
Ben Gussinklo	Horst Eder	rem
Hub Kusters	Hans Zwam, van	1-0
Tjabbe Jansen	Kazem Mollahosseini	1-0
Jan Vermeer	Ko Kooman	1-0
Peter Hamers	Gerrit Jansen	1-0
Jo Engels	Hans Visser	0-1
ronde 15		
Witspeler	Zwartspeler	Uitslag
Hub Kusters	Ben Gussinklo	0-1
Horst Eder	Tjabbe Jansen	1-0
Kazem Mollahosseini	Jo Engels	0-1
Hans Zwam, van	Hans Visser	rem
Peter Hamers	Jan Vermeer	0-1
Ko Kooman	Gerrit Jansen	1-0

na ronde 15 seizoen 22/23						
Nr	Voornaam	Naam	Punten	Rating	Gesp.	Subgrp
1	Ben	Gussinklo	12.5	1682	15	AA
2	Horst	Eder	11	1651	14	A
3	Hub	Kusters	10	1758	14	A
4	Jo	Engels	9	1608	15	A
5	Tjabbe	Jansen	8.5	1622	12	A
6	Kazem	Mollahosseini	5	1481	15	BA
7	Jan	Vermeer	4.5	1640	10	A
8	Hans	Visser	4.5	1619	6	A
9	Hans	Zwam, van	3.5	1581	8	A
10	Math	Scheffer	3.5	1243	9	B
11	Ko	Kooman	3	1573	12	A
12	Hans	Donker	3	1597	6	A
13	Jacco	Reiding	2.5	1728	6	A
14	John	Bijlsma	2	1622	3	A
15	Jon	Vos	2	1438	3	B
16	Fritz	8	1.5	1229	3	B
17	Ad	Braam	1	1500	3	B
18	Henk	Russens	1	1206	3	B
19	Peter	Hamers	1	1207	3	B
20	Frank	Bohm	0.5	1581	2	B
21	Robert	Mens, van	0.5	1202	3	B
22	Jacques	Boonstra	0	1712		A
23	Aklbert	Marks	0	1578	3	B
24	Marita	Loon, van	0	1194	3	B
25	Pelle	Wensink	0	1189	3	B
26	Gerrit	Jansen	0	1173	6	B

18 april 2023 **Gemoedelijke sfeer**

Met mooi weer werkten elf schakers hun partijen af. Carel Daams kwam voor het eerst.

Carel was al eens lid van ASV. Dat was in 1969, toen ASV nog in de Coehoorn speelde. Ben Gussinklo behield riant de leiding met twee punten voorsprong. Weliswaar verloor hij van Jan Vermeer in een gecompliceerde partij, zo werd zijn kampioenschap nog even uitgesteld. Hub Kusters nam de 2e plaats van Horst Eder over. Horst Eder speelde maar twee partijen en scoorde tegen zware tegenstanders 1½ punt. Jo Engels verstevigde zijn 4e plaats door drie maal te winnen. Hans Visser won allen tegen Peter Hamers. Hans van Zwam behaalde tegen Tjabbe Jansen een remise. Gerrit Jansen verloor na een mooie partij tegen Jan Vermeer nipt.

Uitslagen Daglichtschaak

ronde 16 gespeeld op 18-04-2023

Witspeler	Zwartspeler	Uitslag
Ben Gussinklo	Peter Hamers	1-0
Hans Visser	Hub Kusters	0-1
Hans Zwam, van	Jo Engels	0-1
Tjabbe Jansen	Carel Daams	0-1
Gerrit Jansen	Jan Vermeer	0-1

ronde 17

Witspeler	Zwartspeler	Uitslag
Carel Daams	Ben Gussinklo	0-1
Peter Hamers	Hub Kusters	0-1
Hans Visser	Horst Eder	0-1
Jo Engels	Gerrit Jansen	1-0
Tjabbe Jansen	Hans Zwam, van	rem

ronde 18

Witspeler	Zwartspeler	Uitslag
Ben Gussinklo	Jan Vermeer	0-1
Hub Kusters	Horst Eder	rem
Hans Visser	Peter Hamers	1-0
Gerrit Jansen	Hans Zwam, van	0-1
Tjabbe Jansen	Jo Engels	0-1

Ranglijst Daglichtschaak

na ronde 18 seizoen 22/23

Nr	Voornaam	Naam	Punten	Rating	Gesp.	Subgrp	Bordptn
1	Ben	Gussinklo	14.5	1673	18	AA	14.5
2	Hub	Kusters	12.5	1762	17	A	12.5
3	Horst	Eder	12.5	1663	16	A	12.5
4	Jo	Engels	12	1628	18	A	12
5	Tjabbe	Jansen	9	1592	15	A	9
6	Jan	Vermeer	6.5	1652	12	A	6.5
7	Hans	Visser	5.5	1606	9	A	5.5
8	Hans	Zwam, van	5	1575	11	A	5
9	Kazem	Mollahosseini	5	1481	15	A	5
10	Math	Scheffer	3.5	1243	9	A	3.5
11	Ko	Kooman	3	1573	12	A	3
12	Hans	Donker	3	1597	6	A	3
13	Jacco	Reiding	2.5	1728	6	A	2.5
14	John	Bijlsma	2	1622	3	A	2
15	Jon	Vos	2	1438	3	BA	2
16	Fritz	8	1.5	1229	3	B	1.5
17	Ad	Braam	1	1500	3	B	1
18	Peter	Hamers	1	1203	6	B	1
19	Henk	Russens	1	1206	3	B	1
20	Carel	Daams	1	1218	2	B	1
21	Frank	Bohm	0.5	1581	2	B	0.5
22	Robert	Mens, van	0.5	1202	3	B	0.5
23	Jacques	Boonstra	0	1712		B	0
24	Aklbert	Marks	0	1578	3	B	0
25	Marita	Loon, van	0	1194	3	B	0
26	Pelle	Wensink	0	1189	3	B	0
27	Gerrit	Jansen	0	1169	9	B	0

2 mei 2023 **Ben Gussinklo kampioen Daglichtschaak 2022-2023**

Met nog drie rondes te gaan stond Ben twee punten voor. Met winst tegen Safar sleepte hij het kampioenschap binnen. Jo Engels werd mooi tweede en Hub Kusters completeerde het erepodium.

Hoewel het kampioenschap voor Ben al binnen was werd nog fel om de ereplaatsen gestreden. Jo Engels was in supervorm en versloeg drie hogergeplaatsten. Hub Kusters en Horst Eder waren o.a. het haasje. Hub stelde zijn derde plaats veilig door winst op Hans Visser. Hans en Jo wisten ieder hun partij te winnen tegen Ben Gussinklo. Hoedje af. Kazem Mollahosseini had zijn neef Safar meegenomen. Safar wist tegen Matt Scheffer te winnen. Kazem scoorde verdienstelijk 2½ punt en Ko Kooman 2 punten. Gerrit Jansen moest het ook deze keer met nul punten doen, al speelt hij helemaal niet zo slecht.

Het was dit seizoen weer super gezellig en we gaan in september weer door.

Data seizoen 2023-24, 1e dinsdag van de maand: 5 sep, 3 okt, 7 nov, 5 dec, 6 feb, 5 mrt en 2 apr in de Molenbeekstraat 26a in de Wasserij.

Jan Vermeer, tel. 06-307 42 034.

Uitslagen Daglichtschaak

ronde 19 gespeeld op 02-05-2023		
Witspeler	Zwartspeler	Uitslag
Safar n	Ben Gussinklo	0-1
Hub Kusters	Jo Engels	0-1
Horst Eder	Kazem Mollahosseini	0-1
Ko Kooman	Hans Visser	0-1
Math Scheffer	Gerrit Jansen	1-0
ronde 20		
Witspeler	Zwartspeler	Uitslag
Ben Gussinklo	Jo Engels	0-1
Hans Visser	Hub Kusters	0-1
Horst Eder	Gerrit Jansen	1-0
Kazem Mollahosseini	Safar n	1-0
Math Scheffer	Ko Kooman	0-1
ronde 21		
Witspeler	Zwartspeler	Uitslag
Hans Visser	Ben Gussinklo	1-0
Hub Kusters	Kazem Mollahosseini	½-½
Jo Engels	Horst Eder	1-0
Ko Kooman	Gerrit Jansen	1-0
Safar n	Math Scheffer	1-0

Ranglijst Daglichtschaak

Eindstand seizoen 2022/23

Nr	Voornaam	Naam	Punten	Rating	Gesp.	Subgrp	Bordptn
1	Ben	Gussinklo	15.5	1652	21	AA	15.5
2	Jo	Engels	15	1663	21	A	15
3	Hub	Kusters	14	1748	20	A	14
4	Horst	Eder	13.5	1639	19	A	13.5
5	Tjabbe	Jansen	9	1592	15	A	9
6	Hans	Visser	7.5	1620	12	A	7.5
7	Kazem	Mollahosseini	7.5	1505	18	A	7.5
8	Jan	Vermeer	6.5	1652	12	A	6.5
9	Ko	Kooman	5	1569	15	A	5
10	Hans	Zwam, van	5	1575	11	A	5
11	Math	Scheffer	4.5	1237	12	A	4.5
12	Hans	Donker	3	1597	6	A	3
13	Jacco	Reiding	2.5	1728	6	A	2.5
14	John	Bijlsma	2	1622	3	A	2
15	Jon	Vos	2	1438	3	BA	2
16	Fritz	8	1.5	1229	3	B	1.5
17	Ad	Braam	1	1500	3	B	1
18	Peter	Hamers	1	1203	6	B	1
19	Henk	Russens	1	1206	3	B	1
20	Carel	Daams	1	1218	2	B	1
21	Safar	n	1	1207	3	B	1
22	Frank	Bohm	0.5	1581	2	B	0.5
23	Robert	Mens, van	0.5	1202	3	B	0.5
24	Jacques	Boonstra	0	1712		B	0
25	Aklbert	Marks	0	1578	3	B	0
26	Gerrit	Jansen	0	1158	12	B	0
27	Pelle	Wensink	0	1189	3	B	0
28	Marita	Loon, van	0	1194	3	B	0

Das Glück dem Tüchtigen

door Tom Bus

In de halve finale van de OSBO-cup treft ASV het driekoppige team van De 7 Pionnen.
Mijn partij komt langzaam op gang. Dat heeft enerzijds te maken met de openingskeuze (Egel-systeem, 3-rijen) en het solide spel van mijn tegenstander.
Met kleine middelen weet ik een klein doch duurzaam voordeel te verkrijgen. Totdat plots…..
Kijkt u zelf maar.

Bus,Tom (2116) - Elskamp,Dries (1771) ASV-De 7 Pionnen , 29.04.2023

1.Pf3 Pf6 2.g3 b6 3.Lg2 Lb7 4.c4 e6 5.0–0 Le7 6.Pc3 0–0 7.Te1

Zie diagram links
Patent Kramnik.

7...Pe4 8.Pxe4 Lxe4 9.d3 Lb7 10.e4 d6
Normaal is 10...c5 11.d4 cxd4 12.Pxd4 d6 13.b3 a6 14.La3 Pd7 Kramnik,V (2772)-Ponomariov,R (2739) Moscow 2009

11.d4 Pd7 12.Dc2 c5
Zie diagram rechts

13.b3
Sterker is ruimtewinst nemen met 13.d5 e5 14.Lh3 zoals in Ramaraju,N (2124)-Yakimenko,A (2242) Basel 2017

13...Tc8 14.Lb2 Dc7 15.Tad1 cxd4 16.Pxd4
Er is nu een typische Egel-opstelling ontstaan waarbij één paar paarden is geruild. In theorie is stukkenruil gunstig voor diegene met de minste ruimte, voor zwart dus.
Zie diagram links

16...Tfd8 [Deze toren hoort op e8 te staan zodat de opmars ...d6–d5 met meer kracht gepaard gaat.]

17.Lh3 [Of 17.Pb5 Db8 18.Dc3 Pf6]

17...Pf8 18.De2 Dc5
De zwarte dame steekt haar hoofd boven het maaiveld uit. Dit idee hoort niet bij de zwarte opstelling.

19.Pb5 Ta8!
Zwart verdedigt secuur zonder concessies aan de pionnenstructuur te doen.

20.Ld4 Dc6 21.Db2
Sterker is 21.f4

21...e5?!
Zie diagram links

Eindelijk is het gelukt om zwart tot een concessie te verleiden. De pionopmars zorgt een eeuwige zwakte op d5 maar ook voor een verzwak-

king van pion d6.

22.Lc3 Pd7 23.Lb4! Pf6
Wit heeft de stelling beter behandeld dan zwart en kan op daardoor op een klein voordeel rekenen.

24.f3?!
En dit is een concessie van mijn kant. Ik wilde niet de loper of het paard terugspelen om pion e4 te dekken en besluit daarom om f3 te spelen.
Het is zelfs mogelijk om de e-pion te offeren met 24.a4! Pxe4 25.Lg2 f5 26.Pc3 en wit staat beter bv: 26...Pxc3 *(26...De8 27.Pxe4 fxe4 28.Dc2)* 27.Lxc6 Pxd1 28.Txd1 Lxc6 29.Dc2en wit is ok.

24...La6 25.Pc3
Beter is 25.a4! Lxb5 26.cxb5 Db7 27.Dc3 Tab8 28.La3

25...b5!
Zie diagram links

Zwart gaat terecht op zoek naar tegenkansen.

26.Pd5
Of 26.La5 Te8 27.Pxb5 Lxb5 28.cxb5 Dxb5 29.Dd2 d5 30.exd5 e4

26...Pxd5 27.cxd5 Db6+ 28.Df2 Dxf2+ 29.Kxf2 Lc8 30.Lxc8 Tdxc8 31.Tc1 Kf8
Zie diagram rechts

Dit was het idee van de afwikkeling. Wit heeft een stevig voordeel overgehouden voor een kansrijk eindspel.

32.f4?
Ai Ai! Nu schiet ik een bok.

32...exf4
Ik kan remise houden met 33.e5! Txc1 34.Txc1 fxg3+ 35.hxg3 Ke8 *(35...dxe5? 36.d6)* 36.Lxd6 Lxd6 37.exd6 Td8 38.Tc6. Ik besluit echter tot
33.gxf4?? Driewerf Ai Ai! Nu schiet ik een Megabok!
33...Lh4+
Oops, niet gezien.

34.Ke3 Lxe1 35.Lxd6+ Ke8 36.Txe1 Tc2 Zie diagram

Valt twee pionnen aan.
Inmiddels ben ik van een kansrijke positie in een verloren stelling terecht gekomen. Dat ik minder dan twee minuten nog over heb voor de rest van de partij maakt de situatie alleen nog maar erger. De knop moet om: Schwindel-modus en nog harder werken!
Ik probeer met dynamisch spel de plannen van mijn tegenstander te doorkruisen. Ik hecht in deze fase meer waarde en aandacht aan activiteit en dreigingen dan aan eigen materiaal. Met de tekstzet val ik pion g7 aan.

37.Tg1 g6
Met minder dan een minuut heb ik niet meer genoteerd, maar de partij ging (ongeveer) als volgt.

38.f5
leidt de aandacht naar de koningsvleugel zodat de a-pion en h-pion even vergeten worden.

38...Tac8 39.fxg6 hxg6 40.a4 Deze pion wordt gered.

40...T8c3+ 41.Kd4 Txb3 42.axb5 Txb5 maar niet heus.

43.h4
De volgende afleider

43...a5 44.Ke5 Th2?
Zie diagram links

En ja hoor, de dreigende opmars h2–h4–h5 doet mijn tegenstander tot 44....Th2 besluiten.

45.Tc1 Snel de open lijn pakken.

45...Txh4?=
dan mag jij mijn pion pakken. De witte activiteit is inmiddels voldoende voor een gelijke stelling

46.Tc8+ Kd7 47.Tc7+ Ke8 48.Te7+ Kd8 49.Txf7 a4 50.Ta7
Een gemene afleider naar de damevleugel

50...Tb6??
Gespeeld met het idee om af te wikkelen naar een remise-eindspel met 51...Txe4+ 52.Kxe4 Txd6?

Zie diagram links

51.Le7+ En ja hoor. Zwart trapt erin.
51...Ke8 52.Lxh4 Tb4 53.d6 Tb5+ 54.Ke6 Kf8 55.Lf6 1–0
Mede dankzij deze zwaarbevochten overwinning behaalde ASV een geflatteerde 3,5-0,5 overwinning. Op naar de finale!

Halve finale ASV 1-De 7 Pionnen 1

foto's Erik Wille

Planloos spel

door Tom Bus

In de Finale van het OSBO Beker cup treft ASV-1 de Elster Toren. Ik zal het opnemen tegen “clubgenoot” Sjoerd en het wordt een bijzondere partij.

Roosmalen van, Sjoerd (2114) - Bus,Tom (2116) OSBO Cup Finale (4), 29.04.2023

1.d4 Pf6 2.c4 c5 3.e3
Zie diagram links

Tijdens de nabespreking van de laatste competitiewedstrijd gaf Sjoerd aan dat hij het altijd lastig had tegen het Benkö-gambiet. Sjoerd vond het dan ook onaardig dat ik met 2...c5 hem uitnodig dit gambiet aan te gaan.
Deze "laffe" zet is een zeer doordacht concept dat al eerder is toegepast door onder andere Frank Marshall, Vassily Smyslov, Arthur Yussupov, Sam Shankland, Levon, Aronian, Alexander Grischuk en Shakhriyar Mamedyarov.

3...g6
Na 3...cxd4 4.exd4 d5 is de Panow-variant van de Caro-Kann bereikt.

4.Pc3 Lg7 5.Pf3 0–0
5...cxd4 6.exd4 0–0 7.d5 e6 8.Le2 exd5 9.cxd5 d6 10.h3 Te8 Niemann,H (2642)-Carlsen,M (2865) chess24.com INT 2022

6.Le2 cxd4 Scherper is 6...d5

7.exd4 d5 Zie diagram links

Via een omweg hebben we een tabija uit de CaroKann bereikt.
8.c5
De gangbare zet is 8.0–0 waarna zwart met 8...Pc6 9.h3 dxc4 10.Lxc4 Pa5 11.Le2 Le6 alle problemen oplost in Wantola,I (2330)-Bok,B (2590) Belgium 2015

8...Pc6
8...b6 9.cxb6 Dxb6 Ipek,A (2266) -Ivanchuk,V (2711) Kocaeli 2002

9.h3
Ik verwachtte eerder iets in de geest van 9.0–0 Pe4 10.Le3 b6 11.cxb6 Pxc3 12.bxc3 axb6 Brumen,D (2396)-Smirin,I (2675) Rabac 2004

9...Pe4 10.0–0 Le6?!
Onnauwkeurig gespeeld als gevolg van een vaag plan.
Alternatieven zijn 10...Lf5 11.Le3 Pxc5 12.dxc5 d4 13.Ld2 *(13.Pxd4 Pxd4 14.Lf3 Lc2* Frometa Castillo,Z (2190)-Pazos Gambarrotti,P (2366) Havana 1999*)* 13...d3 *(13...dxc3 14.bxc3* Gamboa,N (2371)-Pazos Gambarrotti,P (2381) Medellin 2003*)*
Het aantasten van het witte centrum door 10...b6 11.cxb6 axb6 levert gelijkspel in Yanchenko,R (2463)-Narayanan,S (2529) Moscow 2019]

11.Lb5 Of 11.Le3 Pxc5 12.dxc5 d4 13.Pxd4 Pxd4 14.Lf3 Tc8 Adly,A (2480) - Ponomariov,R (2704) Khanty-Mansiysk 2005
Of 11.Lf4 Da5 12.Pb5 Tac8 Vragoteris,A (2360)-Wojtkiewicz,A (2495) Athens 1992]

11...Da5
11...Dc7 12.Le3 Pxc3 13.bxc3 b6 14.cxb6 axb6 Stisis,Y (2370)-Navara,D (2725) Tallinn 2016; 11...Pxc3 12.bxc3 Pa5 13.Te1 b6 14.La3 Pogosian,M (2299)-Kopylov, A (2442) Rybinsk 2009]

12.Lxc6
Beter is 2.a4 a6 13.Lxc6 bxc6 14.Lf4

12...bxc6
12...Pxc3 13.De1 1/2–1/2 (13) Malich, B (2535)-Vadasz,L (2505) Budapest 1978]

13.Te1 [13.Pe2 Rajan,C (1923) -Mahjoob,M (2504) New Delhi 2008 13...Tfe8; 13.Lf4 Pxc3 14.Dd2 Tfe8 *(14...Lf5)* 15.Tfc1= Almada,E (2330)-Kropff,R Buenos Aires 1990]

13...Tad8?!
Zie diagram links

Een uitloper van een nog steeds ongedefinieerd en verkeerd plan.
Aangewezen is 13...Lf5 14.Lf4 Db4
15.Te2 Tae8
Minder nauwkeurig is 13...Pxc3 14.Dd2 Tfe8 15.Dxc3 Dxc3 16.bxc3 Lf5=
Ook goed is 13...Dc7 14.Pg5 Pxg5 15.Lxg5 h6 16.Lh4 Df4 17.Lxe7 Tfe8 18.Pe2 Db8 19.Ld6 Dxb2 20.Da4

14.a3
Goede alternatieven zijn 14.Lf4 en14.Lg5
14...f5?
Zie diagram rechts
Positionele capitulatie. Op het moment dat ik f5 uitvoerde, zag ik welk onheil ik over mij heen geroepen had.]
Na 14...Dc7 staat wit iets beter.

15.Lf4! Lf7 16.h4 h6 17.Dd3
Zonder echt diep in de stelling te duiken, speel ik het oppervlakkige en planloze
17...Kh7??
Zie diagram links

18.b4! 1–0

Oops, dat maakt aan alle lijden een eind.Sjoers zette De Elster Toren op een 1–0 voorsprong.
De overige drie bordpunten giaan naar de ASV-spelers waardoor ASV de Bekerfinale op zijn naam zet.

Spelkwartier

Hey hallo allemaal,

Voor al uw spellen en toebehoren kunt u bij ons in de winkel terecht, kom gezellig binnen!

U bent altijd welkom.

Spelkwartier Arnhem

026 351 76 69

Steenstraat 4
6828 CJ, Arnhem

vragen@spelkwartier.nl
www.spelkwartier.nl

Zaalmink

Contactgegevens: Broekstraat 32,7122 LC Aalten, e-mail: andre@zaalminkuitvaartzorg.nl, tel. 06-38729714, site: www.zaalminkuitvaartzorg.nl

Oplossingen problemen p. 11

1. Tc3
2. Dh7
3. Lc5
4. Lc4
5. Pd6
6. Pxc4
7. Pxb4
8. Dd2
9. Tg6

HEERLIJK & HARTIG
KAAS & DELICATESSEN

Steenstraat 72, Arnhem

Tel: 026-4431656

Pure passie voor kaas en delicatessen!

(advertentie)

Steenstraat 96

tel/ fax 026 4453603

- Arnhem -

Uw Fleurop bloemist

BLOEMSIERKUNST
FUTURA

gaswacht
gelderland

ADVIES – INSTALLATIE - SERVICE

HR ketels * Airconditioning * Warmtepomp * zonnepanelen

Al Jaren uw perfecte en duurzame warmtespecialist!

Gaswacht Gelderland - al 40 jaar uw erkende warmtespecialist
Van Oldenbarneveldtstraat 122
6827 AN - Arnhem
Tel. 026-3636360
www.Gaswacht.nu

Gitsels
Badkamers
& installateurs

Gitsels badkamers
Van Oldenbarneveldtstraat 122
6827 AN - Arnhem
Tel. 026-4432442
www.Gitsels-badkamers.nl

(advertentie)

WIJNKOPERIJ

YVES & BOODE

Wijnen uit vele landen
Uitgebreid assortiment gedistilleerd
Meer dan 200 whisky's
Relatiegeschenken op maat

VINOLOGEN VAN DE WIJNACADEMIE

STEENSTRAAT 28 • ARNHEM • TELEFOON 026-351 56 81

BERENDSEN
schilderwerken b.v.
geeft kleur aan de toekomst

ONDERHOUD NL GARANTIE

Sinds 1894 een begrip
voor Oosterbeek en Omstreken

www.berendsenschilderwerken.nl
Oosterbeek 026-334 25 20

BINNEN

MaassenvandenBrinkVelp

Tapijt - Gordijnen - Zonwering - Bedden

THUIS IN DAG EN NACHT

Laat je adviseren, inspireren en verrassen!